京城日報

公募政策
大體方針決定す
◇—公募額一億三千五百萬圓
銀行團をして引受けしめる
近く第一回を公募

【東京電報】前內閣が既定的方針として實行し來つた非公募政策は行詰りを生じ高橋藏相は就任以來公債政策の更新を提とし豫て大藏省首腦部において種々考究中の處、大體の方針決定に至つたので高橋藏相は十四日午後永田町官邸に富田理財局長を招致し、昭和二年度における公債募集方針の決定に基づき直に準備をとゝのへるやう命令した、その要項は左の如くである

昭和二年度公債募集方針

一、昭和二年度に於ける公債新規募集豫定額一般會計六千四百萬圓、特別會計八千六百萬圓、合計一億五千萬圓のうち公布に依る分一千五百萬圓を除き一億三千五百萬圓の全額を公募に附すること

一、右公募の方法はシンジケート銀行團をして引受けしめることとし、郵便局窓口賣出は原則として之を廢止する方針をとり、金融市場の狀況に應じ銀行團に豫定額の引受困難なる場合に限り臨機窓口賣出の方法に依り、金融緩漫の時期に於て近く本年度第一回の公募を行ふ

九月一日以前 第一回の公募
金額は七、八千萬圓

【東京電報】政府は別項の如く昭和二年度募債豫定額の西一部を東シンヂケート銀行團の手によつて一般市場から公募することとなつたが、その時期はこゝ暫くモラトリアム明けの推移を觀望し九月一日五分利國庫債券ヶ號五千萬圓の償還期があるので、その以前に金融緩漫の時期を選びこれを決行することゝなるべく、第一回公募金額は大體七、八千萬圓の見當であらうと

休業銀行整理大綱
東商會議所の決定原案

【東京電報】東京商業會議所は井上日銀總裁その他特別議員の意見を參酌して今回左の休業銀行整理大綱を作成し大臣の財界安定特別委員會の承認を求めたる後これを基礎として整理銀行新設に關する具體案を審議するはずである

一、政府は速やかに官民共同の下に休業銀行調查委員を舉げ出來得る限り速やかに休業銀行中營業繼續の見込あるものと否とを調查すること

二、營業繼續の見込みなき銀行は整理し且營業繼續の目的を以て新銀行を設立し右休業銀行の債權債務を繼承せしむべきこと

三、休業銀行每に選定せらるべき整理委員は政府の協力の下に新銀行に繼承すべき休業銀行の債權、債務を整理すること

四、新銀行の成立を容易にし且つ休業銀行の預金者を擁護する爲め政府は該新銀行に對し預金部より低利長期の資金を融通すること

五、新銀行の株式は有力金融機關の代表者又は代理人及び資本家より成る發起會に於て全部の引受けをなすこと

六、新銀行は日銀特別融通及び損失補償法の適用を受くべきものたること

七、新銀行の取締役の選任、收支計算、利益分配、營業方針其の他については發起人會より選定せらるべき評議員會に於て豫め調查研究し政府の承認を受くべきこと

地方長官異動 詮衡を了る
十七日閣議を經て發表
豫想される顏觸

【東京電報】地方官更迭は鈴木內相の手で大體左の如く詮衡を了し十七日の定例閣議にて決定の上直に發表されるはず

任愛知縣知事　元德島縣知事　小幡豐治
任大阪府知事　元遞信局長　田邊治通
任兵庫縣知事　元青森縣知事　尾崎勇次郎
任長崎縣知事　元石川縣知事　長延連
任福岡縣知事　長崎縣知事　長谷川久一
任千葉縣知事　元福井縣知事　岡永錬介
任佐賀縣知事　元神奈川縣內務部長　藤山竹一
任大分縣知事　元群馬縣警察部長　大島破竹
任三重縣知事　奈良縣知事　別府總太郎
任奈良縣知事　三重縣知事　遠藤柳作
任土木局長　元愛媛縣知事　宮崎通之助
任神社局長　元岡山縣知事　大海原重義
任復興局經理部長　神社局長　赤木朝治
復興局經理部長　土木局長　次田大三郎
大阪府知事　中川望
愛知縣知事　柴田善三郎
休職（各通）
秋田縣知事　中野邦一
和歌山縣知事　清水德太郎
滋賀縣知事　黑崎眞也
兵庫縣知事　山縣治郎
高知縣知事　佐藤俊三
大分縣知事　田寺俊信
熊本縣知事　岡正雄

芳澤公使 は本月中に歸朝するか

【東京電報】田中首相兼外相は對支外交確立の爲に芳澤駐支公使および二、三領事を召還して諸般の報告並に意見を聽取する事に決定し近く二、三日中に歸朝命令を正式に發する事になつたから芳澤公使は遲くも本月末までには歸朝する事になるであらうと

新しい貳百圓紙幣
十二日から發行された

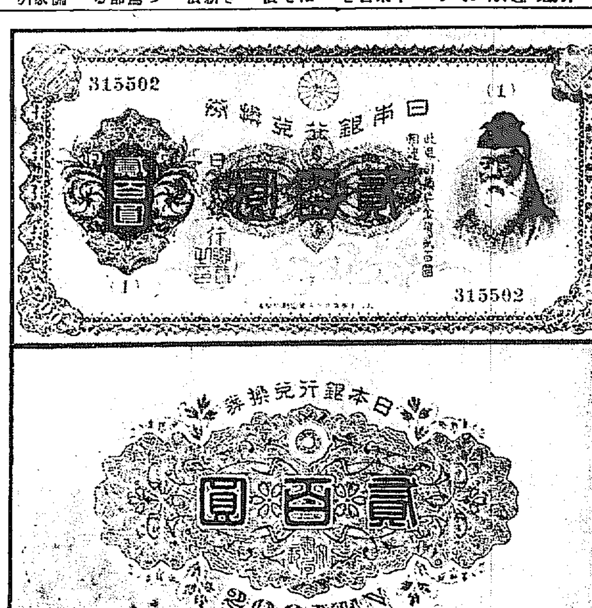

產業立國の第一具體案
商工行政の根本方針成る
政府の刷新策

【東京電報】政府は產業立國の具體化につき考究中であるが、差當り產業政策の中樞たる商工行政に一大刷新を加ふべく中橋商相の手許で成案を得た模樣でこれを最近の

◇…閣議 に提示する意向である、その內容については未だ明確でないが、中橋商相の談片より推して

一、商工基本統計の改善確立
二、貿易行政の刷新擴充
三、審議機關の設置

がその主要項目の如くである、即ち現下の商工經濟界は特に著しい變遷を遂げ民間當業者側が概して官廳よりも實際的見識にすぐれつゝあるから今後は從來に見たやうな官廳の指導的態度を改めるべく放棄して補助金交附などその保護的施設を努めて

◇…縮少し」これに代るに從來の如き不完全なる產業統計を改善し產業經營上の根據となるべき統計調查を確實なものとすることに主力を注ぎ、しかして產業振興の調查並に國富增進の爲には對外貿易の振興の要あり、これについてはすでに前內閣の行政調查會においてもその幹事會で貿易局新設の必要を認めてゐた程であるから、財政の許す限り是非とも實現を急ぎその方針の實現を期すると共に、輸出貿易品に關する海外需要の狀況調查若くは國民經濟上緊要なる產業およびその未だ發達せざるもの、助成施設に關する調查並に

◇…公共の利害關係を有する產業に關する行政方針の調查など商工政策確立に必要なる根本調查をなすため、本年度豫算に計上せられ近く施行の重要工業助成調查會を一層擴大し商相を會長とし貴衆兩院議員その他商工各般の有力關係者を網羅した調查機關を設けやうといふにある

國民の手前 强がる露國
國交斷絕はすまい
英國の露商務館臨檢事件

【モスコウ十四日發聯合】英國政府の露國商務館事務所臨檢は近來英露關係が緊張してゐる際とて露國の反英氣分は白熱化しつゝある、露國政府は言明を避けてゐるが國民の手前として强硬な態度に出ねばならぬ譯だが、さりとて露國から國交斷絕の手段に出る事はあるまい、結局英國の行動は保守黨一派のした事で英國民衆を敵とするに忍びないといふ如き口實でお茶を濁すだらうと觀測せられて居る

儘にならぬ女心
蔣氏煩悶の事

◇…【上海十五日發電】昨春五月廣東出發以來、一ヶ年間各地に轉戰して來た革命軍總帥は懷鄕の念うたゝやみがたく、紅燈綠酒に僅にウッを慰めんとするもゆゑんありである

◇…ところが昨今蘇州の一萬はコウセン局の取締に反對し罷業することになつて晚春から盛夏にかけ殷賑を極めた花の街も火の消えたやうな寂しさとなつた

◇…蔣介石氏は、これをこのまゝ放置して置けば、革命軍の士氣にも關することゝてまゝならぬ女心をもてあまし、第二北伐以上に惱んでゐる

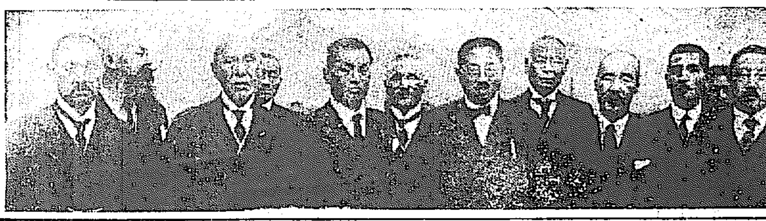

本社を參觀した青森縣參事會員一行

兩問題の根本協議
安國軍巨頭會議

【北京十四日發電】安國軍當局は吳俊陞、張作相、楊宇霆、張宗昌、孫傳芳等の巨頭全部を北京に召集し、十六日より大會議を開き最後の方針を決することゝなりすでに各方面に召集命令を發した

『右會議』における議題は、先づ政治問題で張作霖の大元帥就任、中央政府の軍務政務の二委員會につき列席者の賛同を求めてその實現を期し更に軍事問題については策戰計畫を基礎として主力をハンカオに向けるか南京に注ぐべきかを討議するにあり、この問題は目下奉天派に最も議論されてゐる點である、即ち南京討伐の趣旨からいへばハンカオに主力を向くべきだが

『國民軍』の河南進出を見、安國軍の背後の脅威を如何に阻止すべきか、又は經濟上軍事上の力ある上海、南京をまづ占領すべきかの議論區々で、これが今回の會議で決定される事になつて居る」

積極に出れば當然衝突だ
滿洲赤化對策打合せの爲入城した吉田領事語る

新任宇垣總督代理に挨拶をかね滿洲赤化の對策につき打合せのため吉田奉天總領事は十五日朝入城直に湯淺政務總監を官邸に訪ひ長時間會談の後、總督代理をも訪問挨拶を述べたが、吉田氏は總監官邸において語る

『極東における勞農政府の進出は外部で傳へる如く大袈裟なものではない、しかし

この際 滿洲を許さぬものがある、滿洲における勞農政府の態度にわれわれとしても積極政策をとれば當然衝突は免がれないであらうが、何分相手が相手だから手の付けやうがない、滿洲において勞農政府が在滿鮮人を赤化の手先に用ゐてゐるとは斷じてない、假りにかゝる事實があるにしても極く少數の者で、寧ろ在滿過激派鮮人は勞農政府から見放され反感を抱いてゐる有樣である、芳澤公使の

內閣入 はわれわれとしては口吻を入れられないが、芳澤公使としても支那政局が未だ安定の見込みが立たぬ矢先であるから恐らく內閣入りは承諾しないであらう』

張作霖氏
近く南方視察

【北京十四日發電】張作霖氏は大元帥に就任し北方各省長との會議を緩和しかつ團結をかため連絡を密接にして長江以北の地盤を鞏固すべく戰線視察の名の下に南方出陣の途に上るに決し、楊宇霆氏の歸京を待ちて氏に留守居をまかせ五月廿日前後吳俊陞氏を從へ出發する事になつた、まづ閻錫山氏に會見してその態度を明確にさせ、滄州にて褚軍を閱し徐州で直魯軍を見、孫傳芳氏と同地で會見のはずであるがその期間約二ヶ月を要するらしい

南北兩軍の決戰近し
北軍部隊續々集中
南軍も攻擊準備

【上海十四日發聯合】北軍便衣隊の上海租界內外に潛入した者一千名以上で、北軍が長江南岸に到着すれば一齊に蜂起し南軍に當たる計畫ありとの報に接した、蔣介石氏は警戒を嚴重にし各汽船の監視を命令した

南軍の攻擊命令

【上海十四日發聯合】蔣介石氏は十三日鎭江と南京の各指揮官に攻擊命令を發した、南軍は十四十五日中に長江北岸に進出のはずである、なほ南北兩軍の決戰は一週間內に開始せらるゝはずである

駐支英國公使 上海へ向ふ

【北京十四日發電】イギリス公使ランプソン氏は隨員二名を伴ひ十七日天津よりイギリス軍艦フォックス、グロウブ號に搭乘し上海に向ふ爲に北京を出發するその目的は一般に支那時局に關し上海にあるチルウイット提督、ダンカン將軍等と打ち合せの爲であると報ぜられてゐるが、右は南京事件交涉の爲本國の訓令に基づき上海に出た後蔣介石氏と會見し南京事件交涉の根本を決するはずであると

……會……

朝鮮電氣協會 々長香椎源太郎氏は十六日午後七時より京城ホテルに遞信局出入記者團を招き晚餐會を開催する事となつた

……人……

◇有賀殖銀頭取 來る十七八日頃安井秘書課長帶同東上の豫定

◇オマリイ夫人（北京駐在英國公使館附參事官夫人）令息等三名と共に十五日午前九時四十分京城通過東京へ。

幕末巷談 劍の市
中村兵衛

…（四十九）…

伊東甲斐守からは、岡田の陣屋へ嚴命を下しました。

『當時勤王にまれ、佐幕にまれ、浪士跳梁民家を荒し、領主陣代をないがしろに致す由。捨置く時は將軍家御威光にもかゝはる事になる。ひつとらへて江戶へ差立てろ』

これはわざわざ使者が來ての申渡しであつた。」それは岡田の陣屋も板倉の陣屋も思ふ所であるが、實行困難であるのだ、けれどもそれが實行出來ぬとあると、自分等の職責であるから、いゝ加減に挨拶をすると

『殊に近來忍術を以て、捕方の手を逃るゝ者ある由、これ等は嚴重に吟味してひつとらへねば相成るまい』

江戶へ聞こへるには、余りに早いが、この事は使者がもう岡山城下で聞き知つてゐたのでした。

據ろなく土州藩の捕へた忍び者の下男で、備前長船の刀鍛冶長船を預かつて、入牢させた所、三日目の夜に、合鍵で錠をあけたか、牢內の長船の行方が知らぬといふ事を使者に陳述した。」

使者は猛追窮しました」

『破獄の事はとも角、當陣屋で取押へた者にあらざるを、他藩の者の訴により、預かると申す事が面白からぬ。しかも土佐は人も知る勤王藩。その手先に陣屋が使はれて以來決して何れの藩士にても、また浪士にても親しくしては相成らん。』

陣代大いにへこんで、一言もない。それから陣屋は舉げて、忍術の曲者召しとりに力を盡くす事となりました。」

それと同時に、劍の市の刀屋は手分けして忍術者の行方、其所持する刀の在所を探る。一方研師の原正信と、鍛屋十次兵衛とは、小城内の出入り先を訪ふて、小城長光を持つ母子の何者であるかを問合せ、なほ牧野梅六郎方へも、直接聞き合はせをしました。」

藩中の何者も知らないが。牧野だけはそれを知つてゐると答へたが、內容に至つては、要領を得なかつた。」

『イヤ左樣な者も參つたが、ただ一面識のみである。吉備津神社參拜の途次、土佐藩士に苦しめられ居るを救つて取らせた。その際に何か即へ禮に參つた由であるが、誰何も致さず別れた。全體あの婦人は何れの者にて名は何と申すか存じて居るなら聞かせて貰んか』

逆に反問と來たので、陣屋も正信も二の句がつげなかつた。又一藩の老臣ともある者に、强ひての穿鑿も出來ない爲、有耶無耶にして引上げてしまつた。

地藏市は跡もう二日しかない。刀屋は氣をあせつて、

『長光はまだかな。』

『外に名刀は出ぬかな。』

『何うしても女二人の長光が、名刀の一つに極まつてゐる。』

『あれ以上の物はない。』

その中に長船の長舩が、岡田の牢屋から救ひ出された事を、研師の正信が聞き込んで來た。當分長船は危險だから、此邊へあらはれる事はなからう。又彼母子連の女の行方も判らず。遂に劍の市は今日一日とまでなつてしまひました

あすの天氣（十六日）

高氣壓は揚子江流域より朝鮮に擴がつてゐるが氣壓の配置頗る緩慢である全鮮一般に亙つて居るが平穩である明日は晴後不定である

豫報は　晴後曇

溫度		
十五日正午	一六、六（攝）	六一、九（華）
十四日最高	一五、七（攝）	六〇、三（華）

特別案內

京染　外交係募集確實なる保證人ある者旅費を給す　京釜線大田　つたや京染店

貸間　閑靜にして家族的待遇を求む、同宿人なく　姓名在社

社員　年齡二十五歲以上中學卒業程度の者　內外勤人數名求む固定給四〇圓以上外步合賞與あり委細面談　大和町一ノ八　千代田生命京城支店

外勤　社員若干名採用　履歷書携帶午前中來談あれ　黃金町一丁目　帝國生命京城支店

古本　高價買受　御報次第參上　是非御試驗を乞ふ　京城本町二丁目　電本三一九九　一誠堂書店

讓店　京城驛前場上賣　化粧品店　御希望の御方に　電話本局二千〇七十五番山岡まで

代診　有年醫學士　京城府　願せし病醫院多年經驗

古本　買入御報次第參上　京城本町三ノ一〇〇　電本二一一番　金子書店　高價預り　黃金町四丁目五番地　金子書店

恩給　長期即時立替　京城兵町三ノ三四號　電話龍山一〇九七番　武田商會

ラヂオ　良い品を安く差し上げます　京城明治町交番前　電本局三五八六　日獨洋行

ほねつぎ　うちみ　くじき　治療御依頼に應ず　明治町交番より入る　柔術道場

鍼灸特別治療　私儀今般…　赤玉　嵐一心堂

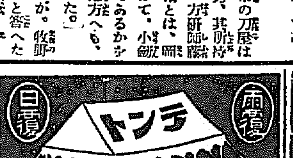

京城驛前　中西テント商會　電話本局二八四八番

京日案內

地圖と軍需品　龍山練兵町　電話五五二〇　振京五二〇〇　小林又七朝鮮出張店

慢性胃腸病に　デブース氏錠　各地有名藥店に販賣す

懷中藥　仁丹　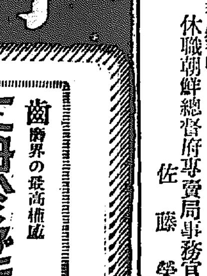
齒磨界の最高權威　仁丹ハミガキ
絕對に舶來品を凌ぐ　仁丹體溫計

京城府西小門町　田中丸病院
內科　外科　X線科
院長　田中丸醫學士
副院長　河醫專醫學士
主任　佐久間技師

辱知諸君ニ謹告

小官儀客歲ニ出張不在中四月三十日不計モ休職ノ恩命ニ浴シ誠ニ感激ノ至ニ不堪候一路平安本日歸京仕候間御安心被下度候一定ノ職務ヲ有セサル關係上多少活動ノ餘地モ存スルモノ、如ク存候條從來ニ倍シ御引立ヲ仰キ度乍略儀新聞紙上ニ於テ御禮ノ御挨拶旁御願申上候

追テ小官ハ兒女ノ教育ト退官後ニ於ケル事業ノ關係上朝鮮ニ永住スル考ヲ以テ豫テ竹添町二丁目（山縣老兄邸ノ裏）ニ小居ヲ求メ置候處官舍引拂後ハ直ニ引移ル豫定ニ候條御承知被下度

尚退官後ハ朝鮮ヲ中心トシテ內地滿洲ノ各方面ニ涉リ干係自他並社會ノ爲メ有益ト認ムル各種ノ事業ニ關與致度候條御引立ヲ賜ハリ度御願申上候

尚又事業ノ關係上內地ニ旅行スル場合ハ▲東京麻布區六本木町番地佐藤榮市方▲府下五反田溫泉旅館松泉閣方▲三重縣員辨郡東藤原村西野尻佐藤源一方▲三重縣津市西町旅館古梅軒方▲山口縣柳井町馬皿與田清一方▲滿洲ニ旅行スル場合ハ▲滿北北投溫泉旅館大和方▲滿北專賣局煙草製長官舍中島啓之方▲高雄▲滿東ホ滿南ニ旅行スル場合ハ大連滿鐵社員佐藤晃一方▲滿洲ニ旅行スル場合ハ大連滿鐵社員佐藤義胤方ニ滯在可致見込ニ付御含置被下度候　敬具

昭和貳年五月拾五日

休職朝鮮總督府專賣局事務官　佐藤榮三

高級既製　洋服!!
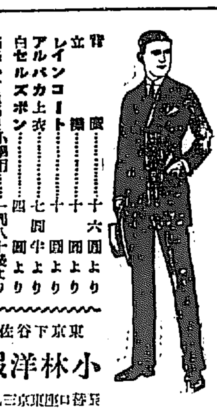
背廣…………十六圓より
立襟…………十圓より
レインコート…十圓より
アルパカ上衣……七圓半より
白セルズボン……四圓より
霜降小倉通學服小學用中學用…一圓八十錢より
御注文次第代引送る各種目錄呈上（定價表送呈）
東京下谷佐竹通　小林洋服店
振替口座東京三九〇八六

代書業手引
本書は多年代書を營業となし來りたる當事者が實地の經驗を示ね且つ代書業者の取扱ふ可き規則及び實地手續を詳細に明示してあるを以て如何なる素人と雖も本書に依れば直ちに代書業者となり營業を開始するを得べし
四六版六號活字二段組紙數百五十頁　定價金壹圓參拾錢送料無料
東京新宿局金町一六　振替東京二九六〇一番　電話四谷一六八一　大日本代書業講習會

新人にもてはやされてゐる　モダーンネクタイ　赤帽印ネクタイ發賣元

鴨綠江岸の狙擊事件
支那側回答を延す
「明白なる事實をあいまひに長引かされるのは眞平御免」
領事の言葉に引下る

【安東特電】安東滿鐵附屬地鴨綠江岸で邦人を狙擊した支那官憲の暴行事件に對し、岡田安東領事は先に嚴重抗議を申込んだ事は既報の如くであるが右に對し支那側代表者として安東稅私

『局長』が十四日午後領事館を訪問し岡田領事に取調べ上相當の日數を要するから暫く回答を延期されたしと申出た、然し事實は明白で犯人も安東稅私局六道溝分局長なる事は歴然としてゐるのでかゝる常套手段で、あやふやに、せられるのは眞平

『御免』と言下に拒絕したのでそうこうとして引返した今後如何なる答辯をするか又岡田領事は如何に追及して解決するかは今一般の注目の焦點となつて居る

製麻會社附近は警戒

【聯合奉天十一日發】奉天製麻會社附近は十日の事件以來日支兩警察の警戒頗る嚴重で特に支那巡警局は一切の集會を禁じ十一日は四、五名集合するものさへ解散を命じてゐる、十一日の形勢は頗る平靜であるが、傭給も受け取らぬものなほ百五十名あり、會社はしばらくの間休業の外なしと見られてゐる、因に十日の騷擾で我警官一名擦過傷を負ひ、職工にも負傷者を出した

ドアジー大尉再度わが國訪問
十二日パリを出發

【聯合パリ十日發】大正十三年六月日本訪問飛行に成功した陸軍大尉ペルチエ、ドアジー氏は再び東洋訪問飛行を企てサイゴンへ向ふべく來る十二日當地パリを出發壯途に上るはずである。なほ途中インドに一回着陸するのみで一氣に目的地サイゴンに至る豫定である

林業試驗場で一美人暴る
捕へてみると精神病者

十四日午後一時頃淸凉里林業試驗場に廿二三歳の鮮人女が無言のまゝ入來たり暫くして立去つたが午後四時頃またまた右鮮人女同試驗場に來たり何事か怒鳴りながら石や煉瓦を投げつけ表ガラス戸を破壞した騷ぎに東大門署員が取押へ取調べた處右は崇仁面新設里朴鐵變妻柳姓女(二二)といふ者で精神に異狀を來した者と判明通知により府內貞陵里の實母が引取りに出頭したがあれ狂つて居る樣を見て一人では連れぬと恐れて立戻つたので目下東大門署で保護を加へてゐる

奉天製麻の罷業暴行と化す
會社は休業を發表す

【聯合奉天十一日發】本月三日以來大半の職工が罷業しつゝある奉天製麻會社では十日午後最後の手段として罷業職工を解雇する事となり、その給料支拂を行つたが罷業職工中の不良分子約七十名は會社の處置を不滿として棍棒を持つて事務所を襲ひ工場に投石してガラスを破壞する等暴動を極めた爲遂に警戒の警官隊と衝突し格鬪となり首謀らしい者一名檢擧されるやこれを奪還せんとして護送の警察自動車を襲擊し會社構內居住の就業職工等も暴行隊に參加して事態益々急をつげたが警官隊は騎馬巡査、憲兵の應援を得て更に暴行職工數名を檢擧したので罷業者は次第に退散した、會社側は形勢なほ不穩として萬一を顧慮し十一日全部休業を發表した

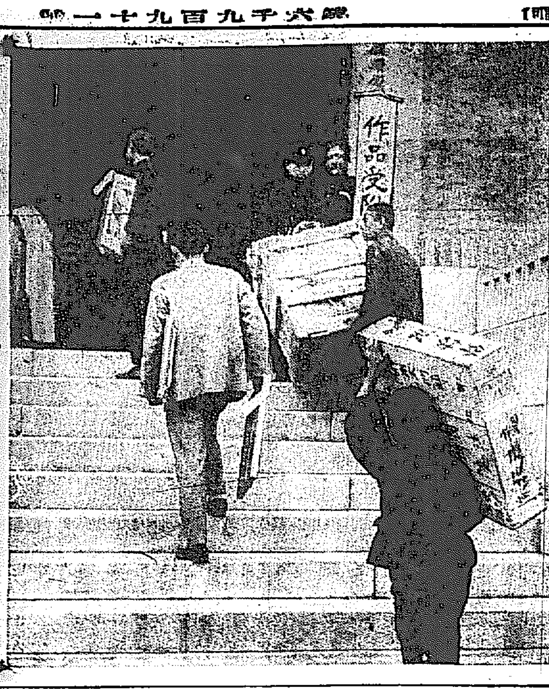

○…十四日から始つた鮮展搬入

競馬で損して仁川の娼妓自殺
今一年で年のあく所

【仁川電話】仁川敷島遊廓一力樓娼妓かしく事野村きく(二二)は十四日午後二時頃同樓二階で多量の昇汞を飲み自殺を計り苦悶中を家人が發見直に宮町の松本病院に擔ぎ込手當てを加へたが間もなく死亡した原因は仁川署で目下取調べ中であるが、きくは四年前五ケ年千八百圓で同樓にかゝへられたもので後一ケ年で年期明け自由の身になれるのであつたが同町竹中自轉車店の古田某(二)と馴染みを重ねさき頃競馬について同人と二人で元山に行き馬券を買つて散々損をして來た事があるといふから或はこれ等が原因ではないかといはれてゐる

空巢覗ひ逮捕

平壤府倉田里一一金成國(三)は去る三十日府內大和町殖產銀行支店長官舍に忍び込み約二百圓の時計その他を窃取したのを手始めに以來今日まで五十三回にわたり各方面から數千圓の窃盜を働いてゐたのを十四日夜平壤署員がひつ捕へた

重態の愛する夫にわが血を呑ます貞女
指二本まるで切つたが夫は遂に死亡

平安南道江西郡東津面德城里金錫宵妻李姓女(三)は夫の病中十何回も自分の身を切つて出る血を夫に呑ませその都度瀕死の夫の病氣を癒してゐたが去る十日夫金錫宵がいよいよ呼吸を引取らうとしたので又もや指二本を切り離しその血を呑ませた處金は正氣に返つたが夫は十二日とうとう死亡した

本町管內最初の發疹チブス
十五日二名

十三日發病した府內若草町二五八李應男(二)同村姓女(三)の病狀に疑はしい點があるので十四日警察醫後藤金千氏が臨床血液をとり試驗の結果十五日發疹チブスと決定直に兩人を順化院に收容したが今年になつて本町署管內の發疹チブスはこれが初めてゞある

米大暴雨
死者判明す

【聯合カンサス、シチー十日發】アメリカ中西部諸州を襲つた今回の大暴風の爲生じた死傷者は死者二百十八名負傷者八百名以上の多數に上り、家を失つたもの五州にわたり數千名に達した、この暴風雨は七日にはじまり十日に至つて更高潮に達し、風災勢力衰へたが實に三日間にわたつて猛威をたくましうした爲、被害地方[illegible]大でこれ等の地方は全く荒廢に歸した、死者の內譯は左の通りである

ミゾリー州	八十四名
アーカンサス州	七十九名
テキサス州	三十五名
ナンサス州	十名
イリノイ州	十名

廣島市に中央放送局支部
設置いよいよ確定す

【廣島電話】廣島市に中央放送局中國支部設置決定の旨十三日附で廣島商業會議所へ通知があつた、放送區域は廣島、山口、愛媛、高知、島根の各縣に岡山縣(備中、備後)鳥取縣(東伯、西伯、日野三郡)を加へたものである

巨人野球團
日程確定

地方は　釜山　十七日　午後四時　對全釜山　大正公園で
　　　　大邱　十八日　午後四時　對全大邱　東雲球場で

廿日　午後四時半から　對　殖產銀行
廿一日　午後三時半から　對　鐵道　一回戰
廿二日　午後二時から　對　鐵道　二回戰

場所　京城運動場

入場券は今迄ので通用します

入場料　ネット裏（三日券三圓　一日券一圓五十錢）兩翼スタンド（三日券二圓　一日券一圓）　學生、軍人半額

主催　京城日報社

鴨綠江で傳馬顚覆して一名の行方不明

【安東特電】十四日午後六時頃鴨綠江上帽兒山下(鐵橋から上流約八町)に碇泊中の大型ヂャンクから傳馬船を下して上陸せんとした四名の乘組員が乾燥に船をひつかけて轉覆し一同押流され、日本人一名は行方不明となり他の三名は救助されたがその中一名は間もなく死亡した

統營の暴動事件
次第に靜穩に歸す

【統營特電】既報の統營朝鮮人暴動事件は慶南高等課長出張指揮の

本朝出發に際しては御多忙中の處態々御見送り被下誠に難有御禮申上候以紙上厚く御禮申上候
五月十五日　伊藤正義

惠まれた半島の樂壇
關谷敏子孃の來鮮いよいよ近づく

憂鬱な北歐の音樂から明るい南歐の藝術に移つてゆくわが昭和の樂壇に彗星の如く現れ、若い名謠の唄手として獨步の名を馳せてゐるソプラノ關屋敏子孃—それが東都樂壇における彼女の名聲としたらまだ言葉が足りない、讀み人知らずの民謠を

直接に　心臟から心臟へ鼓動をうつやうな微妙な魅力を以てうまく唄ひなす藝曲ぶり、殊に諸國中で時色の最も深いローカルカラーのある『秋田おばこ節』は彼女のみに許された藝術で京城の獨唱においてもこの『秋田のおばこ節』を唄ふはずであるが、その藝術的天分のゆたかなことは遠く幼い時から認められ今は

十二年　の昔、三浦環女史の率ゐる歌劇團が奈良の演奏會を催した時僅か十一歳になつたばかりの敏子孃は『プル、ヂチエスチ』の獨唱をやつて天才少女聲樂家と謳はれ、その後お茶の水女學校からすでに同窓生の間から敏子孃の後援會が組織された程に

その後　上野音樂學校に入つたが、その藝術革命兒的な態度はうけ容れられず中途退學し伊人サルコー氏に師事し音樂學校の出身を以つて地盤をかためた東都樂壇に大センセイションを捲きおこしたことがあるがベルナー、キタイン兄弟に就いて關屋敏子孃を

迎へる　半島樂壇は意外に惠まれた感がある

無粹なモラへ花街からの一閃
金融組合を論難した珍らしい藝妓の一書

すがすがしい青葉の初夏、明道ひだが嵐が全國に吹き捲くつた青嵐といふのだらう、銀行がばたばたとたふれる財界大變動のこの嵐、新鮮をも襲つてモラトリアムとなつた、モラトリアムといふ堅い財界が、なまめかしい世界から生みだした財界茶話が一つ—

……モラ明け　の十三日、京城道金融組合の山根理事長に屆けられた一通の封書、水莖のあとも美しく山根さんをほほえませたものだ、さて書狀、よみ下すがひきしまつた、すみあとのあざやかさに不似合ひな金融組合論難の一文だつたからである、社會的に活躍してる

……金融組合　が銀行と同一に休業やモラを適用して組合員に不利を與へたのは、なぜかと、その書狀が高飛車に叱りつけて居る、財界になまめかしい世界よりのきつい一鉾だつたからである(以下全文)

前略、不調法をかいて御意見を伺ひます、經濟界あつての組合でせうか、社會あつての組合でせうか—金融組合は半島財界の

誇るべき　施設です單に經濟界あつての組合ではない筈です、社會あつての組合であるとすれば今回のモラトリアム實施に際して組合は何故銀行と同一步調をとつたのでせう、客月の全國銀行臨時休業に何故

同一步調　を採つたのでせう、郵便局はその時、平氣で貯金を扱ひ、一般民衆に如何に心强い感じを與へた事でせうか、金融組合は內容の充實と民衆の利便の爲に名聲を博して發展史を飾つてゐます、今更銀行並に

臨時休業　やら、モラトリアムやら汚點を印した事が實にかはしいのです、組合當事者からは言ひ分もありませうが、結局、休業やモラが組合に對する民衆の感じを薄いものにした事は事實です、今後、組合は半島の特殊機關として

民衆本位　に、社會本位に活躍してほしいと思ふのです、はしたない事を書いて眞に失禮致しました
十三日　大和家內　國菊拜
山根理事長樣

……『驚いたが　感心したね、一般に特別な階級にしてさげすんで居る花柳界の者に、經濟界が理解されてるのは嬉しい事だ、いや卓見、卓見』山根さんはこういふつて頭をかいた、そろ藏と帳簿と金庫のかたくるしい職合の一室に

……水莖の一　筆が、ほのかに柔かき香をながしてゐる

○…國菊姐さん

私の理想を語つたと
黑檀の火鉢を前にして
國菊さん日く

經濟人だけの經濟でなくなつた

……經濟問題　が社會問題に化した時代の一事象、そんなにむづかしくいはなくとも、財界班長が、花柳界の妓の胸までいためさせる時代となつたのであらう、借財問題にけりをつけたのは株數ではなくて、民衆の聲から、電氣問題に値下を實現したのは社會の聲からであつた、市井の黄色い聲も聞きのがせはしないであらう、山根さんに卓見と唱ばせた國菊、いや國菊姐さんを

……京城旭町　二丁目の大和家にたずねると『お恥かしい仕儀です』と大きな眼が笑つた、二四年前に京城でうつた人で、二ヶ月前の騷り咲き、うつりかわりの激しい京城だけにまだ知る人もすくない樣である

『廢業をしてるくらゐです、組合に預金なんか、威張るのぢやありませんが

一文錢も　ないのです、昔はあつたかつて、さあ……ねえ朝鮮は久しく住んでるので組合の性質はよく知つてゐますよ、御時勢つて言ふのですか、遊藝だけぢやお座敷は勤まりません、それ相當の世間話も知らなくちや、そこで、モラも聞きかぢりです、この頃の藝妓、昔のやうに角力ばかりをひいきにしても勤まらず

野球も覺　えたり、その上に遊藝、話題です、辛らい商賣ですがね、どう言ふものか、私は貧乏性のくせに財界の事件が面白くてたまらぬのです、わかるめ作らにも、エコノミストや、ダイヤモンドを讀みかぢりお客さまの話を聞きかぢつてるわけです金融組合は私の考へでは

公設市場　の毛のはえたくらゐのもので、兎も角民衆の便利な堅實な金融機關です、それが休業したりモラでは、民衆も忘れた譯で、その不滿がつい出しやばり性からあんなものを書いてしまつたのです。と小柄の姐さんが、大きな理想を黑檀のふちを取つた長火鉢の前で語るのであつた。

空家全燒す

十二日午前〇時十五分頃宮川郡多朱面士忠里伸戰男所有の空家(日本建瓦葺一棟)から發火し右建物を全燒した、損害三千五百圓原因は取調べ中であるが發火數分前まで村の若者が二三人この空家で賭博をやつてゐたので多分その時の火の不始末からであらうと

文藝協會打合

新に創立された京城文藝家協會はその事業計畫打合せのため十六日午後六時より南米倉町京城俱樂部に會合する(會費五十錢)

京龍館　要心無用全六卷ロイド主演▲珍發明俄成金全五卷谷崎一、堀浪子主演▲千萬圓作尾上多見太郎主演全八卷

黄金館　松本嘉朝主演惚れられた彼奴▲[illegible]市川百々之助主演▲小櫻銀次全十卷松本因三郎主演。

大日本大相撲五日目取組

【東京十五日發電】(時の海)鬼龍(常陸島)桂川(男女ノ川)…(阿久津川)東關(池田川)太郎山…(劍ケ岳)…(一の矢)…(清瀨川)吉野山(大の里)…(錦洋)常の花

本社見學

忠南牙山郡屯浦公立普通學校六年生十八名は十四日午後五時村上率氏引率の下に本社見學をなした

人蔘湯

物質文明と精神文明の融合は換言すれば近代文明と古代文明の融合だと▲鶴見氏講演の一節りにあつたが今京城美術館に大々作品、超大作品の吹聽よろしく、時代劇の大活劇場面がうつされてゐる中に▲見事なこの藝文明融合がみられる、▲その昔、德川の時代においては、劇タバコの如きタバコがあり、▲煙管筒の如き柱が、やはり街中に立てつけられてゐたのかどうだか▲かつてわれらは、文化史を習つて、さういふ服は聞いたことがないが▲このフイルム十何卷のうちには、見事に現代と近世を交錯させてる

天下ノ絕景金剛山
金剛飴
松ノ實入

ニノミヤ式
總督府及各道郡御指定品
ニノミヤ發動式石油發動機
ニノミヤ式高壓粉碎機
同セントリーヒユーガルポンプ
同バーチカルポンプ
右下部式精米麥製麪機及製粉機
價格各般當分ノ間破格割引提供ス御照會次第

一馬力ヨリ十五馬力迄　種類多數
【型錄御申越次第呈】
地方特約店募集
京城府西界洞三二　京城鐵工所
京城府南大門外　京城鐵工所營業部　電話本局九四一番

ほまれみそ

金線ミルク

發賣元　三井物産株式會社
販賣店　三越　有名ナル　吳服店　果子店　洋品店

明治參拾貳年創立　倉庫業兼營
株式會社朝鮮商業銀行
京城府南大門通貳丁目百拾壹番地
頭取　和田一郎
副頭取　趙鎭泰

內科小兒科
コムラ病院
京城府旭町一丁目三四　電話本局一六二二
醫學士　小村榮三
血液ワッセルマン反應　其他一般病的檢査
入院隨意（附添婦完備）新設

第九回
馬山新酒品評會
最優等賞受領
優等　淸酒

釀造元　原田酒造場　馬山府

開店御披露
御膳生そばれん玉本店ト名ケ此度開業仕リマシタ皆樣御贔負ニ御願申上マス
五月十五日ヨリ
三日間半額賣出シ致シマス
電話本局一五八四番ト呼出ヲ願ヒマス
京城本町二丁目角（木村時計店側）
れん玉本店
電話本局一五八四番

百圓進呈
當方の麻病藥主劑は尿道內服藥として驚異的の效を確認し歐米醫科大學病院　帝國醫科大學病院にて實驗證明せらる、尙內務省衞生試驗所の分析せる優良藥を配劑せる事を保證す、若し前述の既存を發見せる時は分析料百圓進呈す

りん病
定價　八圓、四圓、三圓
痳病、急性の烈しいウミや痛みは勿論如何に頑固な慢性痳もワケ無く治り絕對に副作用なし
藥合請

ばい毒
定價　八圓、四圓、三圓、二圓
梅毒、ヨコ根は切らずに、カンソ其他腫瘍に原因する病氣ならば服藥直に效果顯る
●痳病梅毒であらゆる治療をなすも效なき患者は一度當所にて相談あれ
藥合請

紛はしき
一二セ藥
を賣る者あり
文字無きものはに せ物なり
藥箱に
有田ドラッグ
有田音松鑑製
責任製劑者　有田音松
本舗　大阪內本町　有田ドラッグ商會
發賣元　大阪心齋橋　東京日本橋　有田ドラッグ

他に藥店なし　有田ドラッグ專賣所及取次店　で取扱ひ御座れ

遅れるのは殘工事 使用には差支ぬ
仁川の公設運動場

仁川府の公設運動場擴張工事が遅々として捗らず府當局に對する批難の聲が高いといふことは既報の通りであるがこれについて工事請負者樺山氏は次の如く語つた 工事が遅れたのは結氷中の悪氣候が意外に嚴しく作業上非常な支障を來したことゝもう一つは運動場周囲の土砂が[illegible]掘取が出來ないからである、決して從業人夫の手不足からではない前述の場所は始めは非常に軟かだつたが掘つて行くうちに段々硬くなり遂に作業が困難になつたのである、これはわれ／＼も全く豫想しなかつたところで請負者としては少からぬ損失である、こんな譯でスタンドその他の殘工事は更に六月十五日まで完成を延期して頂くやう府の方へ願出たがグラウンドの方はこの數日來晝夜兼行で工事を急いだ結果擴張前の運動場に相當する面積だけは一兩日中に完成することになつた、雨さへ降らなければすぐにでもラインを引かうと思つてゐる位で遅くも十六日頃からは使用出來ると信じてゐる

元山の支那領事館 存置方請願

支那外交部の駐外公使館一部撤廢に伴ひ朝鮮において元山および鎭南浦の領事館をも撤廢するとの報に接した元山の支那商人は十四日中華會館に集合協議を重ね、外交部國務院に對し領事館存置並に領事の留任を提出することに決した右について馬領事は語る（元山）

未だ外交部より公式の通知はないが多分實現することと思ふ私が元山に領事として留任したのは明治四十二年と記憶してゐる爾來二十年間官民諸氏の一方ならぬ厚情を辱うし實に第二の故郷である子供達は皆元山に於て生れた者ばかりで私として元山は公私とも永久に忘れることの出來ない土地である

消防會議へ 咸興から議案提出

來る七八兩日京城に開催される全鮮消防會議に咸興から提出した議案は左の通りである（咸興）
一、消防組及び檢査は一定の標準及び檢査規則を定められたし
一、消防機關設定の件
一、今回の會議で設立さるべき全鮮消防協會の會費は各個人より徴收せず組員數に應じて組より徴收する事にされたし
一、咸興の如き官公有建物の多き所は特に地方費の補助ありたき件（咸興）

郡是製糸 開場式 十四日盛大に擧行す

郡是製糸大田工場の開場式は十四日午後一時擧行した來賓は池田殖産局長、兪忠南知事、磯部忠北内務、佐伯忠南警察、芳賀同財務各部長、本府田中技師、忠南各郡守等三百餘名、長野工場長の挨拶、川合同社教育總務部長の式辭、[illegible]の祝辭、池田殖産局長（代讀）[illegible]の祝辭、[illegible]祝辭あり式後三階大廣間の宴に移り[illegible]池田殖産局長の發聲にて萬歳三唱、[illegible]の挨拶あり[illegible]

（大田）政務總監祝辭

本日茲に郡是製絲株式會社大田工場第一期工事落成式を擧行せらる。抑も朝鮮の蠶業は最も重要なるを以て夙に本府に於ては之が蠶額の增殖と品質の改良を圖るの極めて緊要なるを認め[illegible]

一、蠶種製造設備中特に桑園の改善に關する件
二、蠶室、蠶具消毒に關する件
三、稚蠶共同飼育に關する件
四、蠶種製造並蠶種、母蛾の取扱に關する件
五、繭質、屑繭處理並其の他の手續に關する件
六、桑園の管理に關する件
其の他打合

未申告者千二百名 仁川府から最後の催告

仁川府では國税營業税の實施に伴ひ府内各營業者の申告期限を四月末日までと定め商業會議所と協力して申告を促す外文書やポスター等を利用して極力宣傳に努めたが未申告者がまだ千二百名からあるので府は十三日これ等未申告者に對し最後の催告状を發した、右について鶴田財務主任は語る

申告の方法は極めて簡單である例へば白米の小賣業者の昨年中の賣上高が五千圓であれば營業名は物品販賣業、營業種目は白米、課税標準の賣上金額は小賣五千圓でありこれに營業所、現住所氏名を記し捺印の上屆出ればよいのである、その他質屋は金錢貸付業、穀物業精米業は製造業中の甲、酒類醬油等の釀造業は同じく乙に相當しいづれも前年中の營業收入を課税標準とするものである

馬賊逃亡す

某驛に達した報によると去る二日未明まで延吉縣[illegible]柳林地帶に根據地を有してゐた露人の混入せる約三十名の賊團は數日前から支那陸軍類似の服裝をなし露國式ピストル（五連發）を各自携帶何事か策動せんとする模樣ある事が判明したのでもよりの支那軍隊はこれが討伐に向つたところ彼等は官兵の出動を早くも感知して汪淸縣大[illegible]方面へ逃走したと（間島）

蠶種製造業打合せ

忠淸北道蠶業組合においては本[illegible]新に蠶種製造を許可せられた三十五名を去る九日同所に集め左記事項につき所長注意を與へかつ種々の打合せをした（淸州）
▲新免許者淸州郡[illegible]、永同郡[illegible]、沃川郡[illegible]、丹陽郡[illegible]
記要事項

平壤署は現在の場所に新築する

十萬圓の豫算をもつて本年度内に新築される平壤警察署廳舍は場所の都合上現在の敷地をそのまゝ使用する事に決定し新廳舍落成までの事務は大同江土木部出張所跡を假廳舍として使用するに內定し大同江土木出張所が新築した家屋に移轉と同時に警察署もその跡に移轉し現廳舍は取こわされる事になつた（寫眞は近く取り壞される平壤署廳舍）

塵も積れば山となる 珍らしい勤儉力行の少年

忠北陰城郡金旺面無極、金東根（二〇）は十一歳の時無極普通學校に入學し本年三月に卒業したが在學當時先生の訓話中に塵も積れば山となるとの諺に深く感動し一學年中父母から貰つた小遣錢を貯蓄し一圓餘となつた時雞二羽を買ひ産んだ卵を孵化して成雞として賣り三學年の時小牛一頭を購入しその後自宅で土地買入れの際八十圓を補充し又價格騰貴の際も八十圓を與へたが本春三月卒業當時には大牛一頭小牛一頭雞三十羽の持ち主となつてゐた同人は在學六年中一厘の浪費をした事なく勤儉力行は模範となるので學校で表彰式を擧げた（淸州）

延坪島で漁夫暴る 差別待遇をしたとて飲食店を破壞

黄海道海州から十里離れた海州郡にある延坪島は歴史に傳説に富み古來朝鮮三大漁場の一として毎年四月中旬から約二ヶ月の漁期に約百五十艘の漁船あり[illegible]遠くは長崎熊本等から遠征の漁船輻輳しこれをねらつて入り込む

娘子軍も甚だ多く本年も內地人二人鮮人五人が腕によりをかけてゐるが數年來鮮人派と北鮮派との悪い兄さん達の鞘當てが遂に感情の衝突と成つてすでに北鮮派の反目と成つてゐたが折柄海州より臨時派遣した秋月[illegible]が去る九日午後八時過ぎ漁夫と知り合ひの海州鮮人漁夫が來たので歡をす[illegible]めて居るを見た北鮮の漁夫連が差別待遇を受けたとひがみ根性を起こし亂行をはじめたが駐在所巡査の說諭で事なきを得たがひがめる

彼等は 警察までが差別待遇をすると更に三十余名で十日午前十時頃から濟州島生れ金火模（二）、釜山生れ李永淑（二）慶南生れ馬順吉（二）等が主魁となつて龍記秋月館を襲ひ手當たり次第器物をはじめ硝子などをうちやぶり衣服その他は何れにか運び去られた急報を聞いて駐在所より松本、洪の兩巡査が極力鎭撫に努めたが多勢を恃みて兩巡査を包囲し益々不穩の形勢に出でんとしたので水上警備出張所員は同地の青年團と力を合せ漸く十一時解散せしめ直に犯人檢擧に努むると共に

本署へ 報告したが警備船なきため漸く來島の汽船の好意によりモーターボートで急をつげたので相木署長は七名の部下を率ゐ警備船で急行し主謀者以下四名を逮捕し連行して取調べ中であるが余類は漁船に搭じ何れにか逃走した幸にも死傷者なく損害も料亭一戶のみで他におよぼさなかつたが一時はなか／＼の騷ぎであつた（海州）

保護會役員會

大田小學校では十二日午後八時から教員室において保護會の役員會を開催し左の件について協議し可決した（大田）
一、昭和元年度決算報告
一、昭和二年度豫算編成

牛頭水組評議委員選定 紛爭は一段落を告ぐ

江原道春川郡牛頭水利組合の水路工事のため水組當局と地主等の間に紛爭が惹起したことは既報の通りであるが地主等は依然強硬な態度を支持してゐるので郡守組合長はしば／＼地主等と會合した結果總局評價委員八名を左記の如く選定することとなり紛爭は一段落をつげたなほ近く評價委員會を開き土地の代價を鑑定することとなり工事は着々進行中である（春川）
▲朴勝顯▲金泉曾夫▲南相穆▲李喆圭▲朴容圭▲張致玉▲金思根▲朴敎弘

裡里射撃會

裡里在郷軍人會における春季射撃演習は十三日裡里郊外普通學校々庭において擧行した射撃成績は左の通りである（裡里）
▲一等三八點坂下巡査▲二等三六點古賀巡査▲三等三一點川崎部長▲四等三〇點加藤部長▲五等二七點石山巡査
▲番外來賓四三點坂井信誠▲同二四點吉田竹治

種痘不履行者は科料

平壤府では昨年秋季二回施行した種痘不履行者二百九十七名を平壤署に告發し同署では右の內二百十六名を一圓乃至二圓づゝの科料處分に附した（平壤）

欺いて寄附募集

奈良縣生駒郡矢田村金剛寺僧侶と稱する宮崎鴻太郎（三）および古川順健（三）兩名は十一日釜山に來て擬裝し各戶に寄附金を募集してゐたが自分等の氏名金額を記入して三圓、五圓と貰ひあるいてゐること發覺し寄附金は寄附者に返還し內地に追放のことゝなつた（釜山）

姜楚山面長 免職となる

平北道では十四日付で楚山面長姜學鳳氏を評判あり管內楚山面長姜學鳳氏を依願免職となし金聚鉉氏を後任面長となした（新義州）

呉服泥捕まる

元山府館橋洞金宗樂、崔基聲、白甚彦の三名は共謀して市外數ケ所の呉服店を荒し廻り贓品は林在鐘、金茂洙をしてうらしてゐたこと判明十三日遂に元山署にとらへられた（元山）

消防會議出席者

來月上旬京城において開催される全鮮消防會議に平壤消防組からは組頭大瀧恒藏氏平壤署巡査部長北野藩氏が出席する事になつた（平壤）

産婆看護婦試驗

平安南道にては左記日割により産婆看護婦の採用試驗を行ふと
五月廿四日　産婆學說
同　廿五日　同　實地
同　廿六日　看護婦學說
同　廿七日　同　實地

大邱修養團

大邱修養團では十五日午前五時半達城公園大邱神社に參拜して朝の行事をなし民謠會を行つたなほ爾後は每月十一日をもつて講話會を催すと（大邱）

店員慰勞運動會

全州商工會主催の店員表彰式を兼ねた慰勞運動會は十五日全州稻木原で盛大に行はれた（全州）

電柱から火

平壤府碑九里三正精米所前電柱の變壓機に故障を生じ十三日午後九時頃火を發し危く大事に至らんとしたのを消防組員が駈つけ消火に努めた結果大事に至らず消しとめた（平壤）

竊取して捕る

釜山府南富民町元釜山日報印刷職工白聖淵（二）は十三日朝釜山署に逮捕されたが在社當時社員の金品を數回にわたり竊取してゐたものである（釜山）

藝娼妓慰安會

釜山府緑町遊廓では藝娼妓慰安の爲目下太平館で興行中の[illegible]輪加ペン廠一座を招き十三日午後二時事務所で觀覽せしめた（釜山）

修學の旅から

只今日光に到着いたし候、一同は旅館の番傘をかざし折柄の霧雨を突いて東照宮參拜、ホテル前より電車に乘して馬返しに下車いたし直ちに中禪寺湖に向ひ申候、こゝは海拔四千餘尺、櫻は蕾、躑躅漸く[illegible]れたれども斷雲去來して山頭をかすめ大谷川の水は激怒し咆哮して奔馬の亂れ競ふが如く悽愴云ふばかりなく候、今宵は新築間もなき旅館にて我等の眠安かるべしと存じ候（仁川南商業學校坂倉補生）

地方人事

▲千原滿男氏（在鄕軍人會光州分會長）有功章授與式參列のため十三日上京（光州）
▲菅本平南道知事 曾田秘書課長帶同十五日京城へ（平壤）
▲小山精一氏（[illegible]上席判事）十四日家族同伴赴任（淸州）
▲兪忠南知事 十四日京城へ
▲佐伯忠南警察部長 十四日より三日間大田、舒川へ出張（公州）
▲神谷信吉氏（新義州電氣社長）▲足立秋生氏（同支配人）▲[illegible]正治氏（朝鮮銀行新義州支店長）十四日京城へ（新義州）
▲谷平北道知事 森岡官房主事を從へ十五日京城へ（新義州）

演藝案内

頭痛にノーシン

喜樂館
十一日（水曜日）上映特別興行 日活會社が製作した最近の大映畫 昭和映畫界の最大收穫 大久保彦左衛門 [illegible]

マキノ 中央館
十三日より突如三大映畫大公開 マキノプロダクション東京派特作 探偵映畫 一寸法師 全八巻 [illegible] 紫地獄 全十巻 [illegible]

黄金館
五月十四日（土曜）封切 小櫻銀次 前後編 [illegible] 女雛 全八巻 [illegible]

大正館
十二日ヨリ續映 [illegible] カラーボタン 十二巻 [illegible] お孃吉三 一巻 [illegible] 艶魔 七巻

京龍館
[illegible] 鳴戸秘帖 第三篇 [illegible] 修羅王 十三巻 [illegible]

龍山劇場
春日百合子一行 [illegible]

涙花館
豊竹小糸一行 [illegible]

李王家御用 全乳 模範 [illegible]
太正原肥料園主任
東亞牧場（電話二五番）

醫學博士 渡邊 晋
皮膚（皮膚病一般、[illegible]）
泌尿（[illegible]）
性病科（黴毒、淋病、下疳）
診察時間 朝診九時ヨリ十二時半 夕診三時半ヨリ六時半
但シ日曜祭日ハ午前中
入院隨時
京城 黄金町二丁目一九八 日本生命ビル裏角
電話本局八九四番

醇良清酒 キクマツ 品質本位 松岡酒造場 京城山眼所 電話本局二四五五番

痔疾に カヴィドール
疼痛を速かに消退し、出血を止め、肉芽の新生を促す。
適應症 痔核、痔出血、脱肛、肛門裂傷、肛門周圍炎等。
發賣元 大阪市東區道修町 東京日本橋區大傳馬町 株式會社 塩野義商店
説明書無代進呈

内科 胃腸科 肺病 神經病 京城本町三丁目十八番地 北島醫院 電話本局三二七四番

●頭痛は！ノーシン……一服で充分です●

今評判の 淋病内服薬 小川氏オプトロール
服用後時々此方法て尿中の淋菌滅退に御注意
△滯米十七年藥學研究英佛獨見學ドクトル オプファーマシー 小川龜重氏 創藥
△急性慢性淋病に卓効を奏す
△淋病難治に苦しむ人試みに其小瓶を求めて本藥の眞價をためされよ
名醫 小川氏オプトロール 小川研究所長ドクトルオプファマシー小川龜重氏 責任製劑 治療用內服カプセル入
東京市小石川區音羽町六丁目五番地 日米商事株會式社藥品部
日本一手販賣元
御賣捌 京城 川浪・新井 釜山 南海堂
本藥は各地名藥店にあり 若し品切の地は直接販賣元へ御註文を乞ふ
御賣捌代理店 大阪 高橋・丹平・小林◇ 京都 田中・川杉

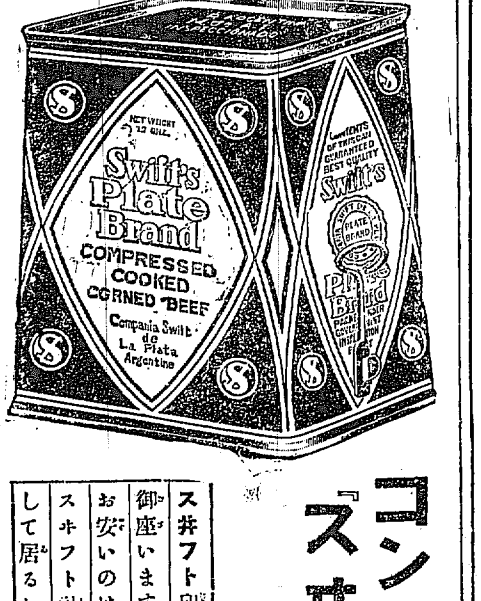

コンビーフは『スヰフト』に限る
スヰフト印はA.1（極最上品）で御座います。品質優等にしてお安いのは現在尚は宣傳中故スヰフト社が破格の勉強を致して居るからで御座います。

明治メリーミルク
安心して與へられよ
ヴイタミンを多量に含有する代表的煉乳明治メリーミルク
權威ある證明
▲ヴイタミンBの泰斗[illegible]博士證明
▲第二回[illegible]大賞受領
▲煉乳研究所[illegible]製品中ヴイタミン含有量に關し、メリーミルクが[illegible]
明治製菓株式會社

一イ
二ウ
三ツ日目へんから
あないに黄ろいワテの歯が
こないに白うなりましてん
タバコのみの 歯磨スモカ

內科 小兒科 外科 花柳病 仁川宮町 松本醫院

生殖機能營養劑として推奨すトリカピン

叶倉重四郎（五十四）

猫遊軒伯知演　野口紅匡畫

熊谷の用人佐伯藤左衛門は妓達に義太夫の三味線を取寄せさせ、城富といふこの盲人に彈語りで二段を一段語れと申しました。そこで城富は語りましたが、その頃江戸で名人といふれた政太夫の弟子、天然の美聲に絶妙を入れて習つた事とてその聲のある事又その内にしつかりした所がある。義太夫などはあの本を讀んだばかりで涙が出る。名文でございます。それに節をつけて三味線といふ責め道具で使ふ、どうしても悲しくなるやうに出來てゐる。して見れば泣かなければならないが、どうも近頃は涙を流させるやうなものは少い。それはまア、時代にもよる事でせう。追々人間が殺伐性を帶びて來まして大概な事は悲しいとは感じない。生活の悲哀のほかに今の人間は滅多に泣かない。然し淨瑠璃の文句は短くしてよく判る補秋

それも無理にこしらへて出しては情が移りません。これは自然と出るものに限る。それを城富が語りましたが、これも立派に出來た。この太閤記の内で尼ケ崎の段についてこゝに一場の面白いお話がある。享保年間に大阪に豐竹越前太夫といふ義太夫の大家がありました。この人の語り物の内で蝶花形名歌の島臺に、太閤記が最も評判、その頃素語りは滅多にない。太夫が上手でないと人形が動かぬさうです。所で作者が淨瑠璃をつゞると義太夫の所へ來てこれを讀んで聞かせました。この時女房もそれへ出て來てゐる。この女が泣かない。と義『先生』作『何です』義『淨瑠璃に恐れ入つた事だがこれへ手を入れて頂きませう。どうもかゝアが泣かぬやうでは失禮ながらこの淨瑠璃は不出來のやうに思はれます』作『ハツ、よろしうございます』もう一度書直して見ませう』と徹夜をして書直し持つて來た。そこで又讀む女房が泣くとこれでよいと納まる。妙な試驗があるもの。河四郎といふ作者が太閤記を書いた。それは尼ケ崎の段です。これを義太夫夫婦の前で讀み、もう女房が泣くかと顔を見てゐたが泣かない。渠して女が泣かぬやうな淨瑠璃では客を呼ぶことは出來ないといはれては河四郎が又書直した。尤も今の太閤記とは大分變つて居ます。最初桃河四郎が書いた時は皐月が光秀に殺されず、皐月の方で光秀を殺す。又十次郎も討死をしない。それを今度河四郎が十次郎が討死をして光秀が久吉と思つて母の皐月を殺すやうにいつたこゝで妻の操が涙を流して光秀を諫める。これを讀むと義太夫の女房が泣き出した。太夫はこれを見て『河四郎さん、この淨瑠璃を人形で見せれば屹度客が來ます』こういつたが名人は不思議な處に目を付けます。それに目の悪い人はほかに氣がち

なぞを聞いてもあの娘が母を介抱する時に袖袂が誰も見とがめはせなんだかと聞くと、門口には侍衆が居眠つてゐたそのうちにとこういふ。居眠りをしてゐた間にこゝへ入つて來ましたとはいはない。門口に侍衆が居眠つてゐるうちにとこういへば、その間にこゝへ入つて來たといふ事が判つてゐる。短くしてよく判る。今は恐ろしい長い文句がはやる。こういふわけで、そうして、こうなつて、こういふ事を、したのである。なぞと一ト息ではとてもやり切れない。世の中が追々變つて來ました。さてこの城富が三勝を語りましたが節廻しがよい、それに聲がよい。三味線も上手にひく、立派な玄人です。殿様は感心した。もう一段と所望する。かうなると連れて來た佐伯藤左衛門は鼻が高い。『城富何ぞ時代物をやれ』そこで今度は十段目を語つた。尼ケ崎でございますが、あれはなかなかむづかしいさうで、第一人間が澤山出て來る。母に初菊に祖母さんの皐月に十次郎、光秀、それに久吉、これだけ語り分けなければなりません

らぬから■には聲心、それゆゑ芸も來人離れのした聲曲に巧妙です。きいてゐる者は感心した」

安く買へる好い本町電車終点の 田村百貨店 電話本局二〇四九番

木村屋アンパン ふたりが仲よく いつも丸くて甘いこと 木村屋

時計ハ村木

安價て榮養に富む食品

蛋白質とカロリー

食料品の中には値段が高くても榮養素の少いものがあり、反對に安いものでも榮養の多い食品がある。それでわれわれは經濟上なるべく安價でかつ榮養價の多い食品を用ひるがよい譯である。榮養素のうちで最も重要なのは蛋白質とカロリーの多寡であるが、動物性食品の中、同量の蛋白質をうるに要する必要量およびその市價を示すと左のやうになる。

品目	蛋白質	市價
牛肉(最上)	二五匁	四五錢
鷄肉	二四匁餘	三六錢
豚一等	三六匁餘	三三錢
生鯛	二六匁餘	一三錢
鷄卵	三個	三〇錢
牛乳	三合一勺餘	三一錢

即ち牛肉が最も高價であるが、鷄肉や生鯛等と共に豚肉よりも多額でよい譯であり、生鯛は最も安價である上に多量に需つても多量の蛋白質が得られる譯である。鷄卵は殆ど蛋白質のみから成つてゐるが、その三個が牛肉の二十五匁に相當し、値段は安い譯である。次ぎにカロリーを比較すると

品目	カロリー	市價
牛肉(最上)	二五匁	四五錢
鷄肉	二五匁弱	三七錢
豚肉(一等)	一〇匁餘	九錢
生鯛	三六匁餘	一八錢
鷄卵	一個半餘	一五錢
牛乳	一合	一〇錢

これによつて牛乳一合は牛肉や鷄肉の廿五匁に相當するカロリーを有しかつ安價であり、ぶた肉十匁のカロリーは牛肉や鷄肉の廿五匁のそれに相當して大へん安價の譯である。生鯛は割にカロリーが少い事がわかる。

將棋新手合（完）

於東京市日本橋區蠣殼町一ノ四 滿昌木將棋所

平手番 先△六段金子金五郎（東京）▲五段小泉雅吉（東京）（圖は前號指了の局面）

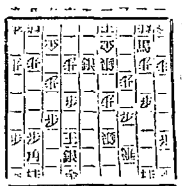

持駒 △金子氏 飛歩歩 ▲小泉氏 金歩

▲五四歩△五二歩▲三一金△五一玉▲四二銀ナル△六一玉▲四三成銀▲七一玉▲四四馬△八二玉▲五五角△七三桂▲六一銀にて小泉氏之勝

本局は後手方最近として珍らしき四四歩留めの策戰を採り先手方も之れに應じて陣形を張りたるも六八玉と締つたのが少し早いので後手に三五歩と位を採られると指難い局面となるを後手方が屢々遭したる爲め先手が三六歩と受けて普通陣形となり形勢伯仲なりしを先手六六歩突きの强手をなくしたる爲め後手に五筋より壓迫を受ける形勢となれり、而して中盤に於いて先手が五筋より逆襲に出でんとしたる時に一旦銀を六四へ引いて對抗すれば面白かりしを三一玉と上り爲め先手より六五歩突きの强手を指され遂に駒損の已むなきに至りて取られしは高段者として不覺なり

京城明治町二丁目 中央婦人科醫院 院主 衣笠茂 電話三三四〇番

酒と煙草と美食の害より 恐るべき老衰病 動脈硬化症から「中風ちうきと腦」

▼血壓の百五十ミリ以上の危險
▼左記の氣分が身體上に現はれたら要心せよ
▼一家の柱石たる四五十歳以上の酒をのむ人
▼豫防と治療は海草精劑が一番良い

聞くも恐ろしき腦溢血や腎萎縮の原因となるべき動脈硬化症といふ血管の硬く變つてくる病に罹ると第一に血液ジュンカンが惡くなり血壓が百五十ミリから百九十乃至二百三十迄病的に亢進し五臟六腑も弱るから身を保護しなくては悔ゆるとも及ばざることになる、茲に新發表する海歸來は獨人パラール氏クールトア氏、南先生がある

歩行疲勞、どうき、息ぎれ、足が冷え頭部に充血し時には手足に麻痺が來たり、しびれたりする眼の水晶體が硬化して老眼となる又一番危險なのは腦動脈の硬化である、これは耳鳴がし肩がこり便通少なくのぼせ易くそして首筋から肩につり重味と頭痛に惱まされ時にめまいが起き、かやうな前兆が現はれても治療もせずにすておくと卒然と腦溢血を起して頓死することが多い又或は中風症となつて半身ふずゐの憂き目を見るそれから腎臓硬化症による萎縮腎を併發すると夜間小便の回數が多いのが常である又記憶が悪るくなり感情が昂ぶしてさ細のことに腹を立てたり怒鳴つたり口惜しがつたり不眠症も越す又自然も精力も著しく衰へる、これ等の症狀を現する原因は主として平素酒をのむ人、古き梅毒ある人、房事過度の人、心身過勞の人、肉食美食の人、たばこ好、糖尿病者、慢性腎臓病者、肥胖病者、中風血統者、體質者等とが多數を占めて居るかりそめにもかやうな症狀が一つでも現れたら一時も早く治療と豫防を講じ大事に至らぬ内に自ら

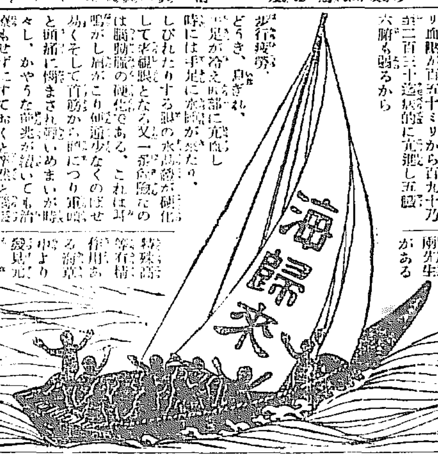

特殊な精製等有精作用ある海草中より發見元素を基礎として製した海歸來の治療能は恐るべき動脈硬化症、中風、中氣、古き梅毒までを主治し、又一は神經系統に達し神經衰弱、腦充血を治し持續服藥するも恐るべき副作用全くなきが故に老人に對し最も安全なる豫防藥と治療藥である、[illegible]二百八十錠入り二圓、六百十錠入り四圓、九百四十錠入り六圓、千八百錠入り十一圓、郵便カワセ又は振替にて注文あれば直ちに送付、小包費は送料二十錢切手にて必ず前納のこと、

東京市本郷區菊坂町五十二番地 日本總發賣元 河合洋行 振替東京四六一八二番 電話小石川五一一二番

▼到る處の藥店にあり
海歸來の世界的高評
アメリカ合衆國、英領カナダ、蘭領、印度、スマトラ、中華民國、等到る處同病者間に高評

京城府南大門通五丁目四番地 河合洋行京城支店 電話長二五六七番 振替京城四六七番
京城府社稷洞二一七番地 代理店 竹內洋行藥品部 電話光化門一五八八番 振替京城七九番
釜山府西町四丁目五六番地 河合洋行南鮮支店 主任 手島文士
御部京城 代理店釜山 新井藥房 木村藥房 大黑南海堂 原田藥房

下り

价川輕便鐵道

[illegible]	[illegible]	[illegible]	[illegible]

大田 忠南大田 リンゴカステラ 中田堂

神經痛とリウマチス又は神仙湯 せんきで惱む人は不能と醫者の名なく古來有名なる神仙湯を試よ◆神仙湯は頭痛新藥ノーシン本舖荒川家の家方あの良藥で不思議な效めがあり◆全快者から禮狀の山
禮狀など澤山來て居る又◆子宮病血の道ヒステリー神經病胃腸病などに特効があるお困りの人ならば即時服用をすゝめます◆
病 苦を逃れられんとを衂心顔ぉおすすめします◆全國賣藥店

肺患に藥は無効

肺病に藥物が何等特効的の力がないのに、未だ誇大な廣告に迷はされて無用な費用と、精神的の損失を受くる患者多きは悲むべき事です。吾社はこゝに十餘年の經驗から悟つた肺結核者の至る來るべき新自然療法を公開したいと思ひます月刊雜誌自然療法說明書をハガキでお申込みの方に無代進呈致します

相州小田原新久須岸 自然療養社

一家に一瓶
ペルゾーン
（中性 純過酸化水素液）

本品は過酸化水素液として最も純良なるものにして下記の特徴を具有す

中性 無刺戟、含量正確、効力不變

（主要なる用途）
含嗽、創傷處置、齒牙の美白等

（包裝）125瓦入、450瓦入（一本毎に栓拔添付）

第一製藥株式會社
東京市日本橋區傳馬町、大阪市東區平野町二丁目

品質本位
花王石鹸

香ひ、泡立、肌心地 何から何まで申分のない

ほんの少量で豐かに泡立ち
しかも半途で溶け崩れせず
使つた後のお肌心地は少しもヌラつかずサツパリとして氣分も晴々いたします。

製造元 東京 花王石鹸株式會社長瀨商會
大阪市南區久太郎町長瀨商會大阪支店事務所

日本産業最高章 綠綬褒章 御下賜

キーメ一等の……

猪印のみどり粉

蠅、南京虫は勿論蚤油虫をわけなく退治られます

安住かとり線香本舖 大阪 安住大藥乃

BAYER

アア……と洩す其嘆聲……

あなたは
精神及肉體の過勞か或は衰弱か

又は肺結核、重症恢復期、胃腸病、食慾不振、神經衰弱或は他の神經病等ではありませんか…

それなら先づ第一にあなたは
獨逸バイエル製 滋養强壯劑 ソマトーゼを試むべきです。
（ソマトーゼは鮮肉の蛋白質より製したるものなり）

說明書は御申越次第送呈
神戶市仲町三七 フードリツヒ、バイエル合名會社 振替口座大阪六八三六番

S. 142